



IMPULSANDO EL DESARROLLO

en Centroamérica, México, Panamá,
República Dominicana y Haití

RESUMEN DE RESULTADOS RECIENTES
FEBRERO, 2025





ÍNDICE

Informe interactivo,
haz clic en cada tema
para conocer el contenido 



P. 3

1.

Introducción:

Impulsando el desarrollo:
un enfoque en resultados

2.

Resultados recientes seleccionados

en siete áreas de enfoque operativo



P. 6

3.

El BID en los países: avances emblemáticos



P. 7

Belice

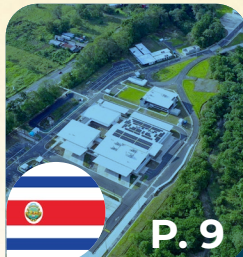

P. 9

Costa Rica



P. 11

El Salvador



P. 13

Guatemala



P. 15

Haití



P. 17

Honduras



P. 19

México



P. 21

Nicaragua



P. 23

Panamá



P. 25

República Dominicana



INTRODUCCIÓN

IMPULSANDO EL DESARROLLO: un enfoque en resultados



En un contexto de grandes desafíos en Centroamérica, México, Panamá, República Dominicana y Haití, múltiples demandas sociales y limitado espacio fiscal, es imperioso garantizar que cada dólar invertido genere impactos positivos y tangibles sobre las comunidades.

El BID trabaja mano a mano con los gobiernos, las empresas, la sociedad civil de los diez países de esta región para promover resultados que mejoren la vida de las personas y sienten las bases para un desarrollo sostenible, inclusivo y resiliente.

Por ende, promover una cultura de impacto y potenciar la efectividad en el desarrollo ocupa un lugar central en la nueva Estrategia Institucional BIDImpact+. Bajo esta visión, el BID busca ir más allá de la ejecución física y financiera para asegurar que los proyectos generen mejoras tangibles y duraderas en las comunidades y países beneficiarios, y contribuyan a avanzar tres objetivos prioritarios:

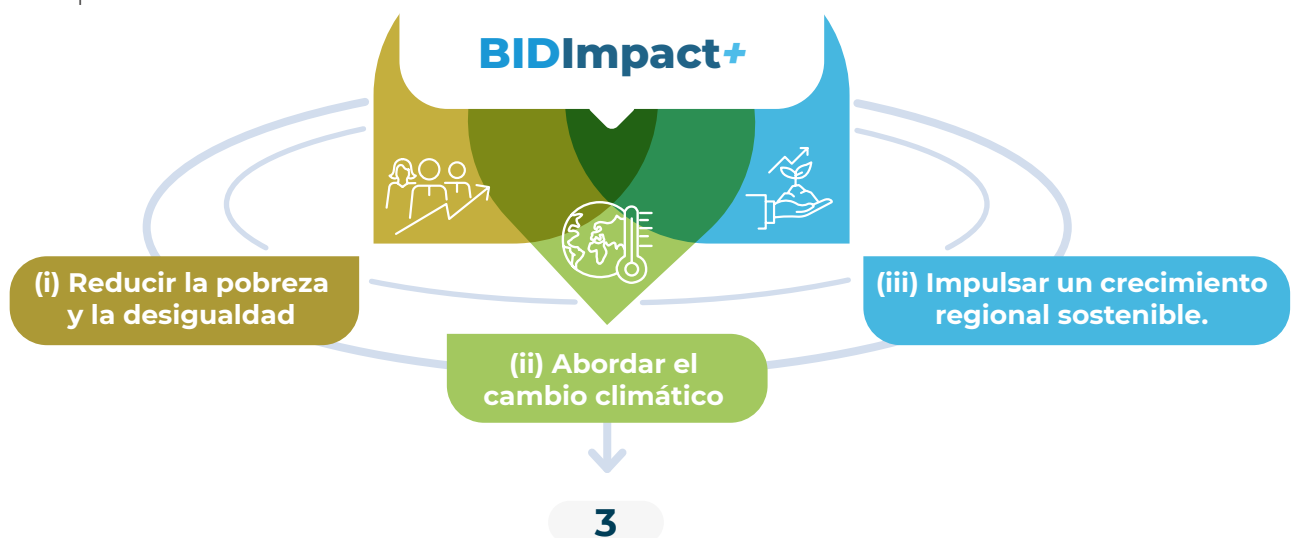

Para esto, la Estrategia Institucional define
SIETE ÁREAS DE ENFOQUE OPERATIVO

**BIODIVERSIDAD,
CAPITAL NATURAL
Y ACCIÓN POR EL CLIMA**



Impulsa proyectos que conservan ecosistemas, protegen la biodiversidad y promueven una economía verde, resiliente y baja en carbono, apoyando la adaptación y mitigación climática.

**IGUALDAD DE GÉNERO
E INCLUSIÓN DE GRUPOS
DE POBLACIÓN DIVERSOS**



Reduce brechas de género e inclusión para promover una participación equitativa de mujeres y grupos diversos como pueblos indígenas, afrodescendientes y personas con discapacidad y LGBTQ+.

**CAPACIDAD INSTITUCIONAL,
ESTADO DE DERECHO Y
SEGURIDAD CIUDADANA**



Colabora en fortalecer instituciones públicas, mejorar la gestión y promover la seguridad, garantizando estabilidad y desarrollo sostenible a largo plazo.

**PROTECCIÓN SOCIAL
Y DESARROLLO
DEL CAPITAL HUMANO**



Invierte en educación, salud y protección social para reducir la pobreza y mejorar las oportunidades de las poblaciones más vulnerables de la región.

**INFRAESTRUCTURA
SOSTENIBLE, RESILIENTE
E INCLUSIVA**



Desarrolla infraestructura moderna y resiliente que mejora la conectividad regional, responde a desafíos climáticos y fomenta el crecimiento sostenible.

**DESARROLLO PRODUCTIVO
E INNOVACIÓN A TRAVÉS
DEL SECTOR PRIVADO**



Apoya a empresas, fomenta la innovación y facilita financiamiento para aumentar la productividad y competitividad regional.

**INTEGRACIÓN
REGIONAL**



Promueve proyectos de comercio, inversión e infraestructura transfronteriza que fortalecen la integración económica y social en la región.

Este informe muestra algunos de los principales resultados alcanzados recientemente en el **Departamento de Centroamérica, México, Panamá, República Dominicana y Haití (CID) del BID**. La primera sección resume algunos de los principales resultados agregados a nivel regional en las siete áreas de enfoque operativo de la nueva Estrategia Institucional del BID. En la segunda sección, en cambio, se destacan algunos avances y resultados en cada uno de los 10 países de la región durante el 2024, poniendo la lupa en un área de enfoque por país.

Con esto buscamos contribuir a una cultura de impacto en la región y reforzar el rol de BID como un agente de cambio positivo. Te invitamos a leer este reporte y ser parte de la transformación cultural que estamos promoviendo.





RESULTADOS RECIENTES SELECCIONADOS en siete áreas de enfoque operativo*

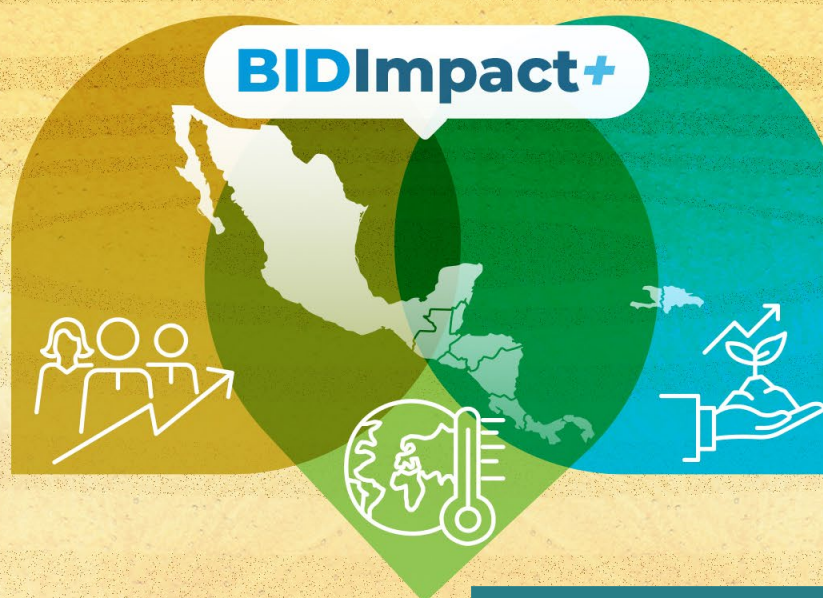

BIDImpact+

BIODIVERSIDAD, CAPITAL NATURAL Y ACCIÓN POR EL CLIMA



12,6 millones de emisiones de gases de efecto invernadero evitadas (toneladas anuales de CO²).

Contribución en 10 PAÍSES

BLZ, CRI, DOM, GTM, HTI, HND, MEX, NIC, PAN, SLV.

Más de 330 mil hectáreas de hábitats gestionadas de forma sostenible.

Contribución en 9 PAÍSES

BLZ, CRI, DOM, GTM, HTI, HND, MEX, NIC, PAN.

Más de 500 mil personas con mayor resiliencia a desastres y efectos del cambio climático.

Contribución en 7 PAÍSES

BLZ, DOM, HND, MEX, NIC, PAN, SLV.

Haz clic y descubre cómo **Belice** fortalece su resiliencia climática

Haz clic y conoce cómo **Haití** promueve la seguridad alimentaria y la resiliencia agrícola

IGUALDAD DE GÉNERO E INCLUSIÓN DE GRUPOS DE POBLACIÓN DIVERSOS



Más de 600 mil mujeres beneficiadas con iniciativas de empoderamiento económico.

Contribución en 10 PAÍSES

BLZ, CRI, DOM, GTM, HTI, HND, MEX, NIC, PAN, SLV

Profundización Financiera: Innovación en la Emisión de Bonos Temáticos.

En 2024, BID Invest ha ejecutado **6 BONOS TEMÁTICOS** por US\$ 177 millones, y ha movilizado US\$ 147 millones adicionales en CRI, DOM, GTM, MEX y SLV.

Esto abarca 2 bonos sociales incluyendo el primer bono de género en República Dominicana para respaldo financiero de PYMES y microempresas dirigidas por mujeres.

3 bonos sostenibles; y el primer bono azul en Costa Rica, cuyos ingresos financiarán proyectos que apoyen las áreas marino-costeras, la gestión sostenible del agua y las aguas residuales, y la gestión de residuos plásticos y la economía circular.

Haz clic para saber cómo **República Dominicana** impulsa la inclusión financiera de las mujeres

CAPACIDAD INSTITUCIONAL, ESTADO DE DERECHO Y SEGURIDAD CIUDADANA



3 países fortalecieron su política y gestión tributaria del gasto.

Contribución en 3 PAÍSES

DOM, GTM, HND.

3 países con instituciones que han fortalecido sus prácticas de transparencia e integridad.

Contribución en 3 PAÍSES

DOM, HTI, SLV.

Haz clic y conoce cómo **Honduras** moderniza la administración tributaria y fortalece a las microempresas

INFRAESTRUCTURA SOSTENIBLE, RESILIENTE E INCLUSIVA



3,2 millones de hogares con acceso mejorado a agua y/o saneamiento.

Contribución en 7 PAÍSES

DOM, GTM, HTI, HND, NIC, PAN, SLV.

1,2 millones de personas con nuevo acceso a una red de telefonía móvil de al menos 4G.

Contribución en 5 PAÍSES

DOM, GTM, HND, MEX, PAN.

Más de 580 mil hogares con acceso nuevo o mejorado a energía.

Contribución en 6 PAÍSES

CRI, DOM, HTI, HND, MEX, PAN.

408 MW de capacidad instalada de generación eléctrica a partir de fuentes renovables.*

Contribución en 4 PAÍSES

HND, MEX, NIC, SLV.

* En 2024, BID Invest aprobó US\$ 56,4 millones para el desarrollo de planta fotovoltaica, que tendrá una capacidad de 78 MW y almacenamiento de energía en baterías de 30 MW-hora, lo que impulsará en un 19% la generación de energía limpia en Punta Cana, el segundo destino turístico más popular de América Latina.

Haz clic y descubre cómo **Nicaragua** ha mejorado el acceso de los hogares al agua y saneamiento

PROTECCIÓN SOCIAL Y DESARROLLO DEL CAPITAL HUMANO



2,3 millones de estudiantes beneficiados por programas educativos.

Contribución en 10 PAÍSES

BLZ, CRI, DOM, GTM, HTI, HND, MEX, NIC, PAN, SLV.

15,4 millones de personas que reciben servicios de salud.

Contribución en 9 PAÍSES

BLZ, CRI, DOM, GTM, HTI, HND, MEX, NIC, PAN.

3,6 millones de personas beneficiadas de programas destinados a combatir la pobreza.

Contribución en 5 PAÍSES

BLZ, DOM, HTI, HND, PAN.

Haz clic para saber cómo **Panamá** promueve la inclusión y apoya el desarrollo social infantil

Haz clic y descubre cómo **El Salvador** desarrolla el capital humano con perspectiva de género

DESARROLLO PRODUCTIVO E INNOVACIÓN A TRAVÉS DEL SECTOR PRIVADO



1,2 millones de MIPYMES beneficiadas con apoyo financiero y más de 28 mil con asistencia técnica.

Contribución en 10 PAÍSES

BLZ, CRI, DOM, GTM, HTI, HND, MEX, NIC, PAN, SLV.

Más de 920 mil agricultores con acceso mejorado a inversiones y servicios agrícolas.

Contribución en 8 PAÍSES

BLZ, DOM, GTM, HTI, MEX, NIC, HND, SLV.

230 mil empleos respaldados.

Contribución en 10 PAÍSES

BLZ, CRI, DOM, GTM, HND, HTI, MEX, NIC, PAN, SLV.

Haz clic para saber cómo **Guatemala** ha mejorado la conectividad vial



Haz clic para descubrir cómo **México** promueve viviendas verdes para un futuro sostenible

INTEGRACIÓN REGIONAL



Más de US\$ 34.200 millones de comercio internacional respaldado.

Contribución en 10 PAÍSES

BLZ, CRI, DOM, GTM, HTI, HND, MEX, NIC, PAN, SLV.

Haz clic y descubre cómo **Costa Rica** promueve la integración regional y el comercio transfronterizo

* Resultados acumulados en los últimos 4 años.
Para ver resultados alcanzados en 2024, visitar la sección por país.



BELICE:

Fortaleciendo la resiliencia climática

Belice es uno de los países con mayor vulnerabilidad al cambio climático a nivel mundial y su exposición a eventos extremos afecta tanto a su población como al sector turístico, un pilar clave de la economía nacional. Mejorar la resiliencia climática y fortalecer la gobernanza para el manejo de desastres constituyen retos prioritarios para el desarrollo sostenible del país.

A través de Programa de Reducción de la Vulnerabilidad Climática (US\$ 10 millones), se han mejorado y construido obras claves para mitigar los riesgos climáticos en áreas turísticas esenciales y se han adoptado medidas para fortalecer la capacidad de gestión de desastres. Estas intervenciones incluyen, entre otras acciones, infraestructura para el control de inundaciones, estabilización costera y creación de un sistema nacional de información de riesgos climáticos.

Principales resultados alcanzados

En Ciudad de Belice, las inundaciones que suelen paralizar la vida cotidiana (como las provocadas por el huracán Lisa en 2022 o la tormenta tropical Sara en 2024) están comenzando a tener menores impactos y permitiendo a la ciudad ser más resiliente ante lluvias extremas. En Yarborough, una zona histórica y densamente poblada, la construcción de una estación de bombeo y la rehabilitación de 6.800 metros de drenajes pluviales (casi la mitad de la red), así como la limpieza y revestimiento de 2.100 metros de canales, están protegiendo a más de 30.000 personas (casi la mitad de la población de la localidad) y cientos de emprendimientos de la zona. Estas mejoras permiten que las familias y los negocios puedan recuperar más rápido la normalidad en sus actividades económicas, educativas, sociales, etcétera, luego de enfrentar lluvias intensas, que están siendo más frecuentes debido al cambio climático.

En Yarborough, obras de drenaje y una estación de bombeo **protegen a más de**

30.000 habitantes

y numerosos emprendimientos.



Continúa en la siguiente página →

BIODIVERSIDAD,
CAPITAL NATURAL
Y ACCIÓN POR EL CLIMA

En las islas de Caye Caulker y Goff's Caye, consideradas joyas del turismo beliceño, las intervenciones no solo han transformado el entorno, sino también la experiencia de sus visitantes. Las obras en Caye Caulker han reducido la erosión costera, mientras que las infraestructuras sostenibles en Goff's Caye (por ejemplo, un nuevo muelle y la instalación de paneles solares) están contribuyendo a revitalizar el turismo. **Particularmente, en Goff's Caye el número de visitantes ha aumentado un 17% y los ingresos turísticos crecieron un 40% desde que se inició el proyecto en 2018 al 2024.** De igual forma, el porcentaje de turistas satisfechos con la experiencia en esta isla ha alcanzado el 99% en ese período.

En cuanto a la gestión de riesgos climáticos, el Sistema Nacional de Información Climática (financiado por el programa) ya beneficia a cinco agencias clave en la gestión de riesgos climáticos y desastres, como el Ministerio de Infraestructura y Desarrollo Urbano y el Servicio Meteorológico Nacional. Estas acciones han contribuido a los avances significativos del país en el Índice de Gobernanza y Políticas Públicas en Gestión de Riesgos de Desastres (iGOPP, por sus siglas en inglés), particularmente en los componentes de identificación de riesgos y protección financiera.



Las intervenciones en Goff's Caye, entre 2018 y 2024, contribuyeron a:



17% más de visitantes
40% más de ingresos y
99% de satisfacción turística.



Haz clic para regresar a
RESULTADOS RECIENTES



COSTA RICA:

promoviendo la integración regional y el comercio transfronterizo



Costa Rica enfrenta el reto de modernizar su infraestructura fronteriza, fortalecer los procesos logísticos y garantizar el acceso a financiamiento del sector privado para escalar su participación en mercados globales.

Se ofrece un enfoque integral que combina el Programa de Integración Fronteriza (PIF) del BID, de US\$ 100 millones, enfocado en modernizar la infraestructura y los sistemas fronterizos, y el Programa de Facilitación del Financiamiento al Comercio Exterior (TFFP) de BID Invest, de US\$ 168 millones, que ayuda a las empresas a fortalecer sus operaciones internacionales.

Principales resultados alcanzados

Costa Rica inauguró el Centro de Control Integrado (CCI) en Paso Canoas, un puesto fronterizo de última generación por el que transita el 77% del comercio terrestre entre Costa Rica y Panamá. Este centro, que conllevó una inversión de US\$ 33 millones, se ha convertido en un ejemplo regional por su Modelo de Gestión Coordinada de Fronteras, que permite agilizar la tramitología y el proceso de cruce. Su impacto esperado incluye reducir en un 50% el tiempo promedio del tránsito de carga y de pasajeros, así como bajar los costos de transporte. También se ha expandido la capacidad de atención: con instalaciones avanzadas, atiende a 815 personas y 227 unidades de transporte por día en promedio, facilitando el comercio y la movilidad.

Costa Rica inauguró el Centro de Control Integrado de Paso Canoas, que concentra el tránsito del

77%
del comercio
terrestre con Panamá



su impacto esperado
es reducir
los tiempos
de cruce un **50%**



Continúa en la siguiente página →



El PIF también avanza en otras obras clave. Entre ellas, se destaca la construcción del Centro Fronterizo Peñas Blancas –en la ruta principal del Corredor Pacífico, frontera con Nicaragua–, que tiene un avance del 60%. Estas obras se complementan con una reingeniería de procesos operativos y del marco normativo, así como el desarrollo y/o mejora de sistemas informáticos, tales como el Sistema de Control de Gestión y la Ventanilla Única de Comercio Exterior. Con estos avances, se espera mejorar la eficiencia y eficacia de la gestión aduanera, potenciando la competitividad del país.

A la par, BID Invest ha aprobado US\$ 168 millones a 6 bancos costarricenses bajo el TFFP durante 2023 y 2024, de los cuales se han utilizado a la fecha US\$ 42 millones. La mitad de estos recursos ha financiado operaciones de importación y exportación de empresas privadas. Los sectores de las importaciones fueron manufacturas y productos agrícolas provenientes de Asia, Europa y América, mientras que las exportaciones fueron de productos agrícolas con destino a América y Europa. Este financiamiento ha permitido que 13 empresas locales accedan a recursos claves para competir en mercados globales, fortaleciendo su participación en las cadenas de valor internacionales, apoyando tanto a importadores como a exportadores.



BID Invest destinó

US\$ 168 millones

de los cuales se han utilizado

US\$ 42 millones

para apoyar importaciones
y exportaciones de

13 empresas
entre 2023 y 2024.



Haz clic para regresar a
RESULTADOS RECIENTES



EL SALVADOR:

Fortaleciendo el acceso a servicios de salud de calidad



El Salvador enfrenta retos significativos para garantizar el acceso equitativo y oportuno a los servicios de salud, especialmente para las poblaciones más vulnerables. El país atraviesa una transición epidemiológica, donde las Enfermedades Crónicas No Transmisibles (ECNT) han superado a las infecciosas y perinatales como principales causas de mortalidad. Entre 1990 y 2010, la enfermedad coronaria aumentó de 4,1% a 8,2% de los Años de Vida Potencialmente Perdidos (AVPP), mientras que la enfermedad diarreica se redujo de 14,5% a 1,5%.

A pesar de estos cambios, persisten barreras de acceso. Un cuarto de la población beneficiaria del Ministerio de Salud (MINSAL) que consideraba necesario consultar no accedió a atención médica. En el 70% de estos casos, los principales obstáculos fueron la falta de medicinas, personal capacitado y establecimientos cercanos.

El déficit de consultas especializadas es crítico en ECNT en adultos, con tiempos de espera de 172 a 274 días en endocrinología, neurología, nefrología y oftalmología. También hay deficiencias en procedimientos diagnósticos clave y hospitalización.

El sistema de Referencia, Retorno e Interconsulta (RRI) solo cubre al 15% de la población, dejando a muchos sin acceso a atención especializada. Ante este panorama, El Salvador busca avanzar hacia la cobertura universal en salud, fortaleciendo la referencia de pacientes, ampliando la oferta de especialidades y optimizando la infraestructura hospitalaria para un uso eficiente de los recursos.

A través del Programa de Salud Integrado II, el BID contribuye a mejorar la calidad y cobertura de los servicios de salud para la población más carente.

Con el respaldo del BID, El Salvador avanza hacia la cobertura universal:



Desde el sector público y privado:
Fortaleciendo de la calidad y cobertura del Programa de Salud Integrado II.

Mejorando el acceso a servicios de salud para los más necesitados.



Principales resultados alcanzados

En el sector salud, el BID ha financiado la construcción, ampliación y remodelación de más de 20 unidades de salud, así como el equipamiento y modernización de otras 64. También ha financiado el primer Centro de Atención de Enfermedades no Transmisibles y el fortalecimiento de los equipos comunitarios de salud familiar. Con estas intervenciones, se ha fortalecido la Red de Atención Ambulatoria, asegurando una mayor accesibilidad y calidad en la atención primaria para comunidades vulnerables.

El Banco también ha sido un socio clave en la modernización de seis hospitales y el equipamiento de otros 11, contribuyendo a mejorar la capacidad de diagnóstico y tratamiento hospitalario. Adicionalmente, se está construyendo un nuevo hospital de 160 camas en la zona norte de San Salvador, mejorando la accesibilidad a una región rezagada en servicios médicos especializados.

Como un compromiso decidido del país hacia la transformación de su sistema de salud, en 2024 el Ministerio de Salud realizó una alianza con la Organización Panamericana de la Salud, el BID y el Banco Mundial para conformar una Mesa Consultiva para la Atención Primaria de Salud. Este innovador mecanismo de gobernanza busca promover la equidad en el acceso a la salud, la cobertura universal y la capacidad de respuesta ante el cambio climático y las transiciones demográficas y epidemiológicas.



Con apoyo del BID,
se modernizaron

**64 unidades
de salud y
6 Hospitales,**

**11 se equiparon
y se construye un
hospital de 160 camas**

fortaleciendo la atención
médica en El Salvador.



Haz clic para regresar a
RESULTADOS RECIENTES

DESARROLLO PRODUCTIVO
E INNOVACIÓN A TRAVÉS
DEL SECTOR PRIVADO



GUATEMALA: mejorando la conectividad vial



Mejorar la infraestructura logística puede reducir los costos de transporte hasta en un 29% y fortalecer la competitividad de sectores clave como el azúcar, el banano y el café. Tanto la Carretera CA-2 Occidente, que soporta el 77% del comercio terrestre entre Guatemala y sus vecinos, como la Carretera CA-9 Norte, que transporta el 72% de la carga exportable del país hacia los puertos del Atlántico y del Pacífico, enfrentan problemas de congestión que ralentizan sustancialmente el tránsito.

Para apoyar al país en el desafío de la CA-2 en el occidente del país, BID Invest respalda –con financiamiento y con servicios de asesoría en cambio climático y género– la construcción de Xochi, Corredor de las Flores, una autopista moderna de 30,45 kilómetros diseñada para reducir los tiempos de viaje de hasta tres horas a solo 25 minutos.

De modo complementario, desde el sector público, el BID está financiando la ampliación de 35 kilómetros del corredor CA-9 Norte (entre la población de El Rancho y Teculután), a través de un programa de US\$ 175 millones, con mejoras que incluyen la construcción de dos carriles adicionales, un tramo de carretera para desviar el tránsito de vehículos pesados e inversiones en seguridad vial.

Las obras viales incorporarán medidas de resiliencia climática, además de la incorporación de soluciones basadas en la naturaleza en áreas aledañas a los tramos carreteros, para reducir riesgos de deslizamientos, mejorando la resiliencia climática tanto de las carreteras como de comunidades locales.

Principales resultados alcanzados

El proyecto Xochi, Corredor de las Flores, iniciado en octubre de 2023, presenta un avance del 30% con 10 kilómetros de autopista y 12 de 23 puentes completados. Se ha adquirido el 100% de los derechos de vía mediante un modelo innovador que convierte a los propietarios de tierras en accionistas, beneficiando a más de 300 guatemaltecos con bonos convertibles. Al finalizar, la autopista impulsará el comercio y turismo, beneficiando a más de 15.000 vehículos diarios.

El proyecto Xochi, corredor de las flores iniciado en octubre de 2023 presenta un avance del 30% con:

 **10 km** de autopista  **12** de 23 puentes

 beneficiando a **300 guatemaltecos** con bonos accionarios.

Continúa en la siguiente página →



DESARROLLO PRODUCTIVO
E INNOVACIÓN A TRAVÉS
DEL SECTOR PRIVADO



El componente social incluye las iniciativas Emprendex, que impulsa viveros comunitarios liderados por mujeres y jóvenes para reforestar con especies nativas, y Xamba, que ha integrado a más de 2.500 residentes locales en la construcción del corredor.

Por su parte, en la CA-9 Norte, cuya ampliación inicia en enero de 2025, se espera reducir hasta un 50% los tiempos de viaje y un 35% los costos operativos, beneficiando a 450.000 personas y mejorando la conexión con mercados internacionales.

El proyecto incorpora Soluciones Basadas en la Naturaleza, con 1.000 hectáreas de agropaisajes que combinan conservación forestal, sistemas agroforestales y silvopastoriles. Esto reducirá riesgos de deslizamientos, costos de mantenimiento, conservará la biodiversidad y generará ingresos para las comunidades mediante incentivos y mayor productividad agrícola.



Iniciativas como los viveros comunitarios, liderados por mujeres y jóvenes.



Integra a **2.500** locales en la construcción del corredor.

La ampliación de la CA-9 conectará a **450.000** personas



y se espera reduzca hasta un **50%** los tiempos de viaje.



Haz clic para regresar a **RESULTADOS RECIENTES**



HAÍTÍ:

Promoviendo la Seguridad Alimentaria y la Resiliencia Agrícola



Haití enfrenta una profunda crisis multidimensional. Uno de cada cinco haitianos sufre de malnutrición severa, siendo los niños particularmente afectados. Los impactos del cambio climático, la violencia criminal y la inestabilidad política agravan este desafío al reducir el acceso a servicios y mercados, afectar la productividad agrícola y debilitar la capacidad de las familias para asegurar sus medios de vida.

El BID brinda apoyo a través de sus ventanas del sector público y privado, enfocándose en fortalecer la resiliencia agrícola y mejorar las condiciones de vida de las familias haitianas. Tres programas complementarios ilustran este enfoque: (i) el Programa de Innovación Tecnológica Agropecuaria y Agroforestal (PITAG); (ii) el Programa de Redes de Protección Social y Habilidades para la Juventud; y (iii) el Proyecto Acceso Haití.

Principales resultados alcanzados

En las áreas rurales, el PITAG ha beneficiado a más de **61.000 agricultores**, de los cuales el **44% son mujeres**, promoviendo prácticas agrícolas sostenibles al clima que se espera mejoren los rendimientos, incrementen los ingresos de los hogares y reduzcan la inseguridad alimentaria. Además, la implementación de sistemas agroforestales ha contribuido a la recuperación de suelos degradados, incrementando la cobertura vegetal y reduciendo la vulnerabilidad climática.

PITAG ha introducido prácticas innovadoras y climáticamente inteligentes, que benefician a más de

61.000
agricultores
(44% mujeres)



y ha mejorado **27.000**
hectáreas de tierras.

En total, más de 27.000 hectáreas de tierra se han beneficiado de un mejor soporte productivo (principalmente tecnologías sostenibles al clima, como bombas de agua solares), mientras que más de 34.000 agricultores han recibido asistencia técnica para optimizar sus métodos de cultivo. Asimismo, programas de investigación aplicada han desarrollado paquetes técnicos más resilientes a los efectos del cambio climático, las plagas y las enfermedades, con lo cual se espera aumentar la productividad agrícola, especialmente en los sistemas de café, cacao, cereales y legumbres, raíces y tubérculos, y arroz.

Continúa en la siguiente página →



En áreas urbanas, el Programa de Redes de Protección Social y Habilidades para la Juventud ha creado 25.000 empleos temporales a través de 380 proyectos comunitarios, beneficiando a más de 69.000 jóvenes de entre 18 y 35 años (el 75% de los cuales son mujeres). Estos proyectos han resultado en mejoras de infraestructura pública, como iluminación solar y espacios públicos. **Además, más de 2.000 jóvenes de entre 16 y 29 años han participado en programas de formación sobre temas como tecnología de la información, emprendimiento y desarrollo comunitario, con una tasa de graduación del 100%.** Esto ha contribuido a desarrollar habilidades que aumentan significativamente la empleabilidad de estos jóvenes en situación de vulnerabilidad.

Por su parte, el Proyecto Acceso Haití del BID Lab está desarrollando cadenas de valor sostenibles para el cultivo de la moringa y el maní. Con un 90% de avance en la construcción de su primer Centro Comunitario de Procesamiento (CPC), una infraestructura diseñada para agregar valor a los productos agrícolas a través del procesamiento y la comercialización local, el proyecto ya ha beneficiado a más de 1.200 agricultores. Gracias a este modelo, los ingresos de los productores han aumentado significativamente, con una ganancia estimada de US\$ 500 adicionales al año para los agricultores de maní y US\$ 350 para los agricultores de moringa. La finalización de la construcción del CPC permitirá brindar asistencia técnica y financiera a los agricultores. Hasta la fecha, el proyecto Acceso Haití ha brindado asistencia técnica a 7.000 pequeños agricultores, de los cuales 2.200 han establecido alianzas comerciales con el proyecto, generando más de US\$ 1.32 millones en ingresos por la venta de sus cosechas. Los productos vendidos por el proyecto han sido obtenidos en su totalidad de la red local de pequeños agricultores, y ha facilitado el acceso a financiamiento para más de 200 agricultores en la cadena de valor de la moringa y más de 3.300 agricultores en la cadena de valor del maní.



El programa de protección social creó

25.000 empleos temporales



a través de **380 proyectos,** beneficiando **69.000 jóvenes (75% mujeres).**



El proyecto Acceso Haití aumentó los ingresos de **1.200 agricultores entre US\$ 350 – US\$ 500 anuales** y avanzó el 90% de su primer Centro de Procesamiento Comunitario.



Haz clic para regresar a **RESULTADOS RECIENTES**



HONDURAS: modernizando la administración tributaria y fortaleciendo a las microempresas



Honduras enfrenta desafíos estructurales en su administración tributaria y en el fortalecimiento de su sector microempresarial. La baja recaudación fiscal, que representaba solo el 14,8% del PIB en 2013, limitaba la capacidad del Estado para ofrecer servicios esenciales.

Al mismo tiempo, las micro y pequeñas empresas, que generan el 60% del empleo en el país, también enfrentan debilidades de capacidad, con barreras significativas en su formalización, acceso a financiamiento y digitalización, agravadas por el impacto de la pandemia y la falta de infraestructura tecnológica.

Se ha implementado una estrategia combinada para abordar temas de capacidad institucional y digitalización, apoyando tanto al sector público como al privado. En el ámbito fiscal, el proyecto Fortalecimiento Institucional y Operativo de la Administración Tributaria del BID, con una inversión de US\$ 43 millones, acompañó la creación e institucionalización del Servicio de Administración de Rentas (SAR), junto con la modernización de los procesos y sistemas tecnológicos. Desde el sector privado, BID Lab y la Federación de Cámaras de Comercio e Industrias de Honduras (FEDECAMARA) implementan el Digital Hub 504, con un presupuesto de US\$ 13 millones, para apoyar a más de 3.000 emprendimientos en su formalización, inclusión financiera y digitalización, a través de asistencia técnica y la movilización de recursos financieros.

Principales resultados alcanzados

En el ámbito de la administración tributaria, la reforma estructural apoyada por el BID permitió: (i) expandir la base impositiva (triplicando el número de contribuyentes activos); (ii) reducir los costos de cumplimiento para los contribuyentes (las declaraciones electrónicas pasaron de menos del 50% a 98%); y (iii) mejorar la calidad del recurso humano del SAR (se duplicó la cantidad de funcionarios con educación universitaria). La implementación del Sistema Informático Integrado del SAR, lanzado en junio de 2024, ha permitido automatizar la gran mayoría de los procesos tributarios clave, y la Nueva Oficina Virtual del SAR ha mejorado la interacción de los contribuyentes, lo que ha permitido que el sistema sea más accesible y eficiente. Finalmente, las percepciones ciudadanas sobre la capacidad de la administración tributaria para cobrar impuestos a los contribuyentes mejoraron de manera significativa. En su conjunto, estos cambios contribuyeron a elevar la recaudación tributaria en alrededor de 2,5 puntos porcentuales del PIB, con respecto al período prerreforma.

Con el apoyo del BID, la reforma fiscal triplicó los contribuyentes activos.

Mejóro el personal y automatizó procesos con el Sistema SAR.

Esto, junto con un 98% de declaraciones electrónicas, incrementó la recaudación 2,5 puntos porcentuales del PIB.





En el sector microempresarial, el Digital Hub 504 ha beneficiado a 27 Cámaras de Comercio e Industrias y a más de 3.000 emprendimientos.

Este proyecto ha logrado la transformación digital de más 1.200 emprendimientos a través de 25 soluciones tecnológicas, que facilitan la mejora de procesos, el uso eficiente de los recursos, la generación de historial crediticio y respaldan su acceso a financiamiento.

Además, se ha facilitado el acceso a recursos financieros para las empresas participantes y se ha establecido un Hub de Innovación Abierta que está beneficiando a empresas adicionales, incluso aquellas que no participaron en la fase inicial del proyecto.

De forma complementaria, se ha mejorado el acceso a asistencia técnica y formación de calidad a través de la plataforma virtual de aprendizaje y adicionalmente se han creado las plataformas Emplea+ y Despega!, que elevan el nivel de atención empresarial digitalizando los servicios de intermediación laboral y formalización de empresas respectivamente, ambas en las cámaras de comercio del país.



Más de **3.000**
emprendimientos y

27 Cámaras de
Comercio se han
beneficiado del
Digital Hub 504.



Haz clic para regresar a
RESULTADOS RECIENTES



MÉXICO:

promoviendo viviendas verdes para un futuro sostenible



México enfrenta un importante reto de vivienda, con un rezago habitacional de 8,5 millones de hogares, lo que equivale a casi una cuarta parte de las viviendas del país. Este déficit afecta de manera desproporcionada a los hogares de bajos ingresos, lo que impide a menudo su acceso a una vivienda adecuada y sostenible. Además, el sector vivienda enfrenta retos adicionales, como la necesidad de poner en práctica tecnologías verdes para reducir el consumo de energía y agua, y mitigar las emisiones de carbono. A esto se suma la complejidad de garantizar un financiamiento adecuado en un contexto económico desafiante, marcado por altas tasas hipotecarias y presiones inflacionarias.

El BID, a través de BID Invest, ha participado en la emisión de un bono sustentable por MXN\$ 1.500 millones (aproximadamente US\$ 86 millones) emitido por Vinte, una de las principales desarrolladoras de vivienda en México a quien BID Invest ha acompañado con varias operaciones desde 2012.

Con una participación como inversionista ancla de MXN\$ 750 millones (US\$ 43 millones), se espera que esta operación respalde la construcción de aproximadamente 3.700 viviendas certificadas como verdes, dirigidas a los segmentos de interés social y medio. Además, la operación fomenta la compra a proveedores nacionales en la cadena de valor, a fin de promover un desarrollo más inclusivo y sostenible.

Con US\$ 86 millones

BID Invest apoyó a
Vinte que emitió un
bono sustentable
para construir

3.700

viviendas verdes.



Continúa en la siguiente página →



Principales resultados alcanzados

El acompañamiento de BID Invest a Vinte ha apoyado a que esta constructora pueda certificar más de 14.000 nuevas viviendas verdes, dirigidas a familias de bajos y medianos ingresos, promoviendo un modelo de desarrollo de viviendas más inclusivo y sostenible. Estas viviendas están certificadas bajo el sistema Excellence in Design for Greater Efficiencies (EDGE), lo que garantiza un ahorro de al menos el 20% en energía y del 40% en agua. La mayor eficiencia de recursos puede traducirse en costos operativos más bajos para los residentes, aumentando la asequibilidad de las viviendas. En 2024, *Environmental Finance*, otorgó el Premio de Bono Social del Año al Bono Sostenible de Vinte, reafirmando el compromiso de la compañía de llegar a su meta de construir 20.000 casas certificadas para el 2030.

La operación también busca fortalecer la cadena de valor local, ya que promueve que los contratistas de Vinte sean todos mexicanos, promoviendo el fortalecimiento de la economía al dinamizar sectores productivos. Finalmente, el rol del Grupo BID como inversionista ancla ha sido clave para atraer a otros inversionistas de impacto en el país, lo que ha permitido reforzar la confianza en el mercado de bonos temáticos y promover la sostenibilidad como un eje central en el sector vivienda mexicano.



BID Invest ha apoyado a Vinte en la certificación de más de

14.000
viviendas
verdes



dirigidas a familias de medianos y bajos ingresos.



Haz clic para regresar a
RESULTADOS RECIENTES



NICARAGUA:

mejorando el acceso de los hogares al agua y saneamiento



Con el Programa de Mejora y Gestión Sostenible de los Servicios de Agua Potable y Saneamiento, se están construyendo y/o rehabilitando los sistemas de agua potable y alcantarillado, construyendo plantas de tratamiento de aguas residuales e implementando tecnologías para monitorear la red. Además, se han desarrollado estrategias para fomentar el uso adecuado y la sostenibilidad de los servicios.

Principales resultados alcanzados

Estas inversiones han permitido expandir y mejorar el acceso a agua potable y saneamiento para más de 35.000 habitantes en zonas urbanas y periurbanas de los municipios de Niquinohomo, Catarina, San Juan de Oriente, San Juan del Sur, Quilalí, Wiwilí, Las Sabanas, así como Altagracia y Moyogalpa en la Isla de Ometepe. En algunas de estas localidades, la cobertura ha alcanzado un 95%, lo que representa un avance significativo en comparación con las condiciones iniciales del proyecto, donde solo un 20% de la población contaba con acceso a agua potable y no existía cobertura de saneamiento y tratamiento de aguas residuales.

Las inversiones mejoraron el acceso a agua potable y saneamiento para más de

35.000
personas en
9 municipios



con un salto del 20% al

95% en cobertura
en ciertas áreas.

Continúa en la siguiente página →



La mayoría de estas ciudades tienen como principal actividad económica el turismo, por lo que, **además de mejorar las condiciones de vida y salud de la población, las inversiones financiadas fortalecen el desarrollo local.** Por ejemplo, en San Juan del Sur, uno de los principales destinos turísticos de playa del país, se amplió y mejoró el sistema de alcantarillado sanitario, así como la planta de tratamiento de aguas residuales existente, para garantizar la calidad del efluente vertido y, con ello, contribuir a mejorar el medio ambiente en la zona, la salud y calidad de vida de los residentes y turistas.

Además, mediante la estrategia “Conéctate a la red”, desarrollada en el marco del proyecto, se ha fomentado que las familias (además de tener nuevo acceso) se conecten efectivamente a los sistemas de alcantarillado construidos. A la fecha, se cuenta con más del 65% de las familias conectadas en las comunidades intervenidas y se continúa trabajando en incrementar esa cifra. Esta estrategia ha sido retomada de manera oficial por la Empresa Nicaragüense de Acueductos y Alcantarillados (ENACAL) en todos sus proyectos de saneamiento a nivel nacional. Sumado a ello, el programa también está fortaleciendo la gobernanza local, ya que, por ejemplo, en las comunidades de Quilalí, Wiwilí y Las Sabanas, los sistemas de agua potable son administrados directamente por las municipalidades correspondientes.



Se fortaleció el alcantarillado y tratamiento de aguas residuales mientras el

65% de las familias

ya están conectadas a la red de alcantarillado en las comunidades intervenidas.



Haz clic para regresar a
RESULTADOS RECIENTES



PANAMÁ: promoviendo la inclusión y el desarrollo social para la primera infancia



Panamá ha logrado avances importantes en la reducción de la pobreza, pero aún enfrenta retos significativos para atender a poblaciones vulnerables, sobre todo en las áreas rurales e indígenas y a los hogares con niños pequeños. Además, los programas de protección social requieren mejorar su eficiencia y focalización, para que los recursos lleguen a quienes más los necesitan.

A través del Programa de Inclusión y Desarrollo Social (con un financiamiento total de US\$ 60 millones), se ha fortalecido la gestión de los programas de transferencias monetarias condicionadas del Ministerio de Desarrollo Social. Mediante el diseño del Registro Nacional de Beneficiarios, se ha consolidado la información de postulantes y beneficiarios, lo que permite mejorar la racionalización de la focalización de las transferencias. En el ámbito del Desarrollo Infantil Temprano, se destinaron US\$ 31 millones para mejorar la calidad y expandir los servicios con la construcción de nuevos Centros de Atención Integral a la Primera Infancia (CAIPI) y la rehabilitación de infraestructuras existentes.

Principales resultados alcanzados

Con apoyo de este programa, el sistema de protección social de Panamá ha dado un salto en eficiencia y cobertura. El Registro Nacional de Beneficiarios ha permitido una mejor caracterización socioeconómica de más de 200.000 hogares, mejorando la focalización de transferencias monetarias condicionadas. Mediante una estrategia de recertificación se optimizó la focalización de programas sociales, reduciendo los errores de inclusión y exclusión, lo que ha facilitado que los recursos lleguen efectivamente a las familias más vulnerables.

El sistema de protección social de Panamá optimizó la cobertura al caracterizar

a más de
200.000
hogares
vulnerables



mejorando la eficiencia
y cobertura de
transferencias sociales.

Continúa en la siguiente página →



Mediante la construcción de 3 nuevos Centros de Atención Integral a la Primera Infancia y la rehabilitación o mejora de 47 centros existentes, se ha logrado intervenir el 50% de estos centros a nivel nacional, beneficiando a más de 2.500 niños en etapa de desarrollo temprano. Para garantizar la sostenibilidad y calidad de los servicios, se crearon estándares de calidad implementados a través de un modelo de pago per cápita, que asegura un financiamiento equitativo basado en la cantidad de beneficiarios atendidos.

El programa también ha fortalecido al recurso humano con el diseño y piloto del Programa de Perfeccionamiento y Mentoría del Talento Humano de los CAIPI, que ha permitido capacitar a más de 300 profesionales en atención integral a la primera infancia para elevar significativamente la calidad de la atención. De igual manera, se lanzó el Programa Cuidarte, una modalidad innovadora de atención de base familiar que ha beneficiado a 1.200 niños en áreas rurales e indígenas. Este enfoque ha permitido llevar atención integral y apoyo directo a familias en comunidades más alejadas, lo que ha resultado en un incremento de la cobertura y diversificación de la oferta para la primera infancia.



Con 50%
de centros intervenidos



2.500
niños atendidos y



300 profesionales
capacitados

Panamá diversificó y expandió la atención infantil, incluyendo áreas rurales.



Haz clic para regresar a
RESULTADOS RECIENTES

IGUALDAD DE GÉNERO
E INCLUSIÓN DE GRUPOS
DE POBLACIÓN DIVERSOS



REPÚBLICA DOMINICANA:

impulsando la inclusión financiera de las mujeres



Si bien la inclusión financiera en República Dominicana ha mejorado en los últimos años, aún persisten disparidades en el uso de productos y servicios financieros según niveles de ingreso, ubicación geográfica y género. Este reto se profundiza en las micro, pequeñas y medianas empresas (mipymes), sobre todo las lideradas por mujeres.

BID Invest está contribuyendo a la inclusión financiera de las mujeres a través de: (i) la implementación del Código de Financiamiento para Mujeres Empresarias (WE Finance Code), una iniciativa que, a través de los datos desglosados por sexo, busca visibilizar y mejorar el acceso a financiamiento para mipymes lideradas por mujeres (y, a la par, beneficiar a instituciones financieras de un mercado creciente y poco explotado); (ii) financiamientos a bancos locales para fortalecer el crédito a las mujeres empresarias; y (iii) asesorías especializadas dentro de los financiamientos brindados, enfocados en mejorar la estrategias y productos relacionados con este segmento.

Principales resultados alcanzados

República Dominicana fue el primer país de América Latina y el Caribe en lanzar la iniciativa WE Finance Code en 2023, apoyada por BID Invest en alianza con la Iniciativa de Financiamiento de Mujeres Emprendedoras (We-Fi). Hasta el momento, 17 instituciones financieras han comprometido su participación en los pilotos para divulgar información bancaria desagregada por sexo, en estrecha coordinación con la Asociación de Bancos Múltiples de la República Dominicana (ABA) y la Superintendencia de Bancos. Además, se ha acordado una definición de “pymes propiedad de mujeres” a nivel industria, algo que no se ha logrado en ningún otro país y que facilita la identificación y segmentación de este grupo empresarial.

El WE Finance Code
apoyado por BID Invest
incluye

17
instituciones
financieras



Continúa en la siguiente página →



IGUALDAD DE GÉNERO
E INCLUSIÓN DE GRUPOS
DE POBLACIÓN DIVERSOS



Este trabajo se complementa con tres operaciones de BID Invest aprobadas entre 2023 y 2024, que también contribuirán a la equidad de género en el país.

Por un lado, se apoyó al Banco de Ahorro y Crédito Adopem S.A. en la emisión del primer bono de género del país, canalizando US\$ 15 millones para financiar el crecimiento de las carteras de Pymes dirigidas por mujeres o microempresas propiedad de mujeres. Dichas empresas, además, se beneficiarán de asistencia técnica para la expansión de sus negocios. Por otro, se aprobó un préstamo por US\$ 75 millones para fortalecer la oferta de valor al segmento PYME Mujer del Banco BHD y un préstamo sindicado por hasta US\$ 45 millones con Banesco, para promover su cartera sostenible, incluyendo temáticas de género y financiamiento verde. Estas iniciativas buscan financiar más de 45.000 mipymes lideradas por mujeres, promoviendo su crecimiento económico y contribuyendo a cerrar brechas de género en el acceso a crédito.



Entre 2023 y 2024,
BID Invest apoyó con
US\$ 135 millones
en préstamos
y el primer bono de género
en República Dominicana

beneficiando a más de

45.000
Mipymes

lideradas por
mujeres.



Haz clic para regresar a
RESULTADOS RECIENTES



**Catalogación en la fuente proporcionada
por la Biblioteca Felipe Herrera
del Banco Interamericano de Desarrollo**

Impulso al Desarrollo en Centroamérica, México, Panamá, República Dominicana y Haití. Resumen de Resultados Recientes. Banco Interamericano de Desarrollo, BID Invest, BID Lab.

P. CM. —

Incluye referencias bibliográficas.

1. Economic development-Central America. 2. Economic development-Panama. 3. Economic development-Dominican Republic. 4. Economic development-Mexico. 5. Economic development-Haiti. 6. Development banks. I. Banco Interamericano de Desarrollo. Departamento de Países de Centro América. II. BID Lab. III. BID Invest. IV. Serie.

IDB-AN-387

Clasificación JEL: F63

Palabras clave: Impacto, Desarrollo, Centroamérica, Panamá, República Dominicana, México, Haití, efectividad.

Copyright © 2025 Banco Interamericano de Desarrollo (BID). Esta obra se encuentra sujeta a una licencia Creative Commons CC BY 3.0 IGO (<https://creativecommons.org/licenses/by/3.0/igo/legalcode>). Se deberá cumplir los términos y condiciones señalados en el enlace URL y otorgar el respectivo reconocimiento al BID.

En alcance a la sección 8 de la licencia indicada, cualquier mediación relacionada con disputas que surjan bajo esta licencia será llevada a cabo de conformidad con el Reglamento de Mediación de la OMPI. Cualquier disputa relacionada con el uso de las obras del BID que no pueda resolverse amistosamente se someterá a arbitraje de conformidad con las reglas de la Comisión de las Naciones Unidas para el Derecho Mercantil (CNUDMI). El uso del nombre del BID para cualquier fin distinto al reconocimiento respectivo y el uso del logotipo del BID, no están autorizados por esta licencia y requieren de un acuerdo de licencia adicional.

Note que el enlace URL incluye términos y condiciones que forman parte integral de esta licencia.

Las opiniones expresadas en esta obra son exclusivamente de los autores y no necesariamente reflejan el punto de vista del BID, de su Directorio Ejecutivo ni de los países que representa.



